時事公報

中華民國叁拾年肆月拾捌日　星期伍　今日本報貳大張（本埠每份柒分）

第柒千肆百〇柒號

社址　寧波中馬路十六號

發行人　金臆庠

創刊年月日　民國九年六月一日

電話　二〇九號　八〇五號

電報掛號　二五一四（時）

定報價目　本埠每月二元　[illegible]

廣告刊例　[illegible]

內政部登記證警字第一八五四九號

中華郵政特准掛號認為新聞紙類

上海章華毛絨紡織股份有限公司緊要啓事

查本公司成立於民國十八年十月係純粹國人資本國人經營之毛絨紡織事業原設製造廠於上海浦東周家渡地方在八一三事變發生時即經全部停工國軍西撤後乃以該廠房屋生財機器原材料等全部資產移轉與德商禮和洋行嘗有派遣德員駐廠看守同時並將戰前撤出之一部份機器及早先購定陸續運到之德法二國機器在特區白利南路十五號及海格路七七六號兩處另設新廠先行復工藉維戰時生產嗣以經濟部先經頒佈之查禁敵貨表到有本公司浦東廠產品在內於行銷前途殊有妨礙即經將上述情形據實呈明並證明新廠與浦東廠產品區別方法於特區新廠出品加蓋上海特區臨時工廠出品一印章自廿八年八月一日起開始實行當奉批准通電放行關於八月二日以前運出貨品未及加蓋新標識致被各地誤會扣留者亦經上海市商會等團體公函證明本公司浦東廠戰後並未開工現貨均係特區新廠出品批准一體放行一面並蒙對於本公司出品頒給國貨證明書俾資執證各在案乃內地各處每於部文未盡週知輒多懷疑仍將本公司貨品扣留除經分呈各省政府外茲將各項證件一併攝成影片刊佈於後俾明真相惟希公鑒

總公司上海特區四川路三十三號六樓

第三戰區司令長官司令部批　摄貿字第〇五七一號　民國卅年三月廿日　關防

原具呈人章華毛絨紡織股份有限公司

三十年三月二日呈一件為本公司出品曾經經濟部批准通飭放行

據呈暨件均悉。已通飭所屬放行矣仰即知照。此批

司令長官顧

浙江省政府批　建字第一〇〇七五號

具呈人章華毛絨紡織股份有限公司

呈一件呈為本公司出品曾經經濟部批准通飭放行擬請准予抄件飭屬一體查照放行由

呈件均悉。查該公司特區新廠出品前經經濟部批准通飭放行並由本府飭屬查照在案仰即知照件存此批

中華民國三十年四月四日

主席黃紹竑

校對吳遠琛　監印伍煜之

財政部浙贛閩戰區貨運稽查處批　稽字第〇五二八號　民國三十年三月十八日發出

具呈人章華毛紡織股份有限公司

呈一件為據呈本公司出品曾經經濟部批准通飭放行請予准許由

呈件均悉。查該公司所出毛呢前經經濟部令准放行在案。茲據呈請該公司特區臨時工廠出品已加蓋新標識者准予放行並由本處於二十九年六月五日分電各分支處查照有案，據呈前情，應予照准。仰即知照件存此批

處長關吉玉　副處長鄭子猷

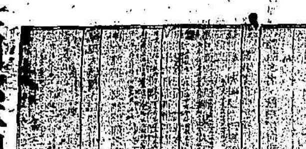

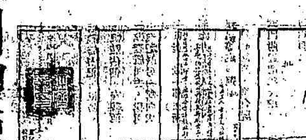

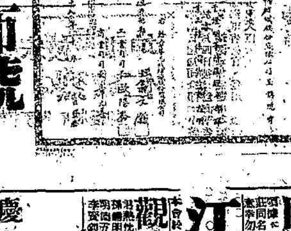

駐甬經理同豐呢絨紗布號

地址江北岸瑪瑙路二三二號

電話一五四二一號

寧波盈信織造廠股份有限公司 始創自製呢絨問世

[illegible]

總經理　嚴仁信　協理　傅觀棠　余友泉

發起人　陳阿來　屠芝瑞　余友泉　李衍芳　孔聖述　嚴仁信　朱彩龍　傅觀棠　嚴義昌　竺生根

贊助人　竺梅先　戴仁根　孫鳳翔　俞佐宸　吳士相　李慎遠　李霞舫　丁立成　倪維熊　張譜琦　葉謙諒　朱維宜　鄔顯亨　孫和卿　戚靜之　周大烈　林克紹　陳如馨　倪德昭　周學群　李助賓

營業處地址江北岸槐樹路合興印刷局　[illegible]

昇源貿易運輸行開業通告

本行適應時代之需要謀顧客迅捷便利起見特設

貿易部　專營汽油機油各項橡皮車胎及日常用品應有盡有定價低廉並設

運輸報關部　專門代客運輸報關事宜凡滬甬及內地各路水陸均可辦運

附設郵運部　專門代客寄遞郵包手續簡便取費從廉如荷惠顧請電本行立即派員至貴處接洽

地址江北岸中馬路二七八號　電話二三五九號　電報掛號一五九號

訂婚啓事

我倆承葉應言范道恕兩先生之介紹並徵得雙方家長之同意謹擇於國歷四月十八日假座寧波江北三民閣訂婚特此敬告　諸親友

戎俊臣　陳杰

張宗紹律師代表商蔡臨治記運輸行啓事

[illegible]

事務所有應第二號　電話二一四七七

律師葉廷甄受任盈信織造廠股份有限公司常年法律顧問通告

[illegible]

事務所中馬路二號　電話二一六六號

鄞縣營業稅征收局更改辦公時間通告

[illegible]　自本月十八日起暫改為下午三時至八時止特此通告

張承源啓事

[illegible]

楊玲香脫離陶姜姓夫族聲明

[illegible]

鳴謝石浦和記運輸稅行賠款迅速

[illegible]

遺失

[illegible]

駱璜律師受任泰康棉布莊經理應庭良君常年法律顧問通告

[illegible]

事務所江北岸槐樹路一七七號　電話二[illegible]

駱璜律師代表泰康棉布莊啓事

[illegible]

江西旅甬同鄉會敬謝各界來賓

本會於本月十五日開成立大會昨蒙　[illegible]

觀城鎮貧民救濟社社長姜承煥等鳴謝啓事　第一號

[illegible]

慶重

中興貿易股份有限公司

駐甬辦事處

地址寧波江北岸中馬路永安坊四弄

本公司擬聘請書記（兼務員）一位不限年齡性別須曾任正式商業書記者一名月薪四十元至一百廿元

運輸專材三位曾久在商場有運輸經驗者月薪一百元至三百元

練習生四名曾在商校畢業年在二十五歲以下者月薪二十元至四十元

以上人員須品性純良並無嗜好具有殷實鋪保者均合格膳宿由公司供給除月薪及紅利外並有特殊獎勵金之待遇（試用期限二月）自即日起逕向本公司管理組接洽可也

美球廠出品　汗背心　汗衫　襪子

地址石柱橋　電話六[illegible]

蕭山竹林寺世傳婦科陳壽春駐甬

醫例　[illegible]

[illegible]

粵東再度克復汕尾
蕭山敵越義橋南犯
富陽寇亦偷渡富春江犯十源
我防軍猛烈堵擊正在激戰中

【中央金華十七日電】十七日晨、富陽敵數百、偷渡富春江犯大源鎮、同時蕭山敵一股、亦越義橋南犯、我防軍猛烈堵擊、現仍在激戰中、

【中央惠陽十七日電】我迫近安義城郊部隊、十六日晨激戰…

【中央韶關十七日電】…克復汕尾、…

贛北克宋埠黃家洲圍攻安義

【中央上高十七日電】…

【中央洛陽十六日電】我某部九日向沁陽城圍之柑口猛襲、斃敵多名、敵增援向我反攻、在武門附近遭我伏擊、…

敵機六架投彈常德
均落荒郊我無損失

【中央常德十七日電】敵機六架、於今晨八時半竄入常德、在城郊盲目投彈數十枚、均落荒郊、我無損失、

美參院外委會決議
禁止護航制度
羅斯福宣佈匈牙利為侵略國
賀甫金斯監督軍火租借計劃

【華盛頓十六日國際電】參院外委會、頃一致決議、禁止護航制度、決議案…

傳倭擬以驅逐艦護德
作太平洋奇襲艦
紐澳美艦兩隊現在何處不明
傳美即將派潛艇一隊至星訪問

【中央華盛頓十六日專電】…

哈里法克斯宣稱
英必獲最後勝利
羅斯福各種措施具極大價值

【紐約十六日國際電】英大使哈里法克斯、本晚宣稱、…

美扣押德義船隻
德再度提出抗議
要求立即釋放「阿羅卡」號
英艦開始在美船塢內修理

【華盛頓十六日國際電】德國已以美國扣押泊英港口德義船隻三十艘事、向華盛頓政府再度提出抗議、…

太平洋上英航綫
英方要求美接收
威爾斯白將參加美澳等國行會議

【華盛頓十六日國際電】…

菲成立志願兵團
擴軍計劃已擬定
美陸軍官兵眷屬決提早撤退

【馬尼拉十六日合衆電】…

倭戰費負担綦重
靠發行公債維持
如欲實施一九四一年預算
必有更進一步之通貨膨脹

（華盛頓三月廿九日航訊）美國商務部最近發表之報告、…

一九四〇

本年三月…

「中國事件」

主要來源

通貨膨脹

墨索里尼接見日使
討論三國關係

【羅馬十六日合衆電】官方宣佈、墨索里尼今日接見日大使堀切善兵衛、討論德義日三國關係、

澤本調任海軍次官

【中央香港十七日電】據同盟社東京電、官方宣稱、…

鄂應山小學宋校長祖坤
忠貞不屈壯烈成仁
為學人樹楷模鄂省府將優卹

【中央恩施十七日電】鄂應山縣中心小學校長宋祖坤、…

馬其頓西部激戰
德軍猛攻遭重創
迄未能衝破英希軍主要防線
北非多布魯克戰局並無變化

【雅典十七日路透電】…

英方將南軍一隊由海防送往希臘

中共應助國民黨實行三民主義
孫院長撰「抗建國策再認識」
謂中國抗戰決不中止或變質

【中央重慶十七日電】…

英海軍在地中海擊毀義艦輪八艘
并炮轟利比亞德義軍陣地
英艦摩霍克號中魚雷沉沒

【倫敦十七日路透電】…

阿比西尼亞總督代表
將抵第雷達瓦
談判投降問題

【開羅十六日國際電】阿比西尼亞總督代表、即可行抵第雷達瓦、談判投降問題、

滬納稅外人會通過
成立十六人之工部局臨董會
公共租界納稅華人會辦事處
敵圖接收被中西捕所阻未逞

【上海十七日路透電】上海納稅外人會、今日下午以大多數通過決議、成立十六人之工部局臨時董事會、…

德空軍猛炸倫敦
英機亦猛襲柏林
德砲隊曾猛轟多維爾區域

【倫敦十七日路透電】…

艾登宴請郭大使
英蘇會舉行會議
艾登表示願改進英蘇關係
邁斯基再度表示蘇聯立場

【倫敦十六日合衆電】…

巴本即將離土返德

【柏林十六日合衆電】…

蘇比兩國成立協定

【倫敦十七日路透電】…

泰決與蘇聯墨西哥成立外交關係

【中央香港十六日電】…

維琪一度發出警報
並無投彈情形

一週戰況
四月十一日至十七日

【中央重慶十七日電】…

今晨陳家巷失警
燬平屋五間